聯華新片有時代風味的「奮鬥」

這是陳燕燕、鄭君里主演的、由史東山編劇導演、是一部描寫下層民衆的生活、寓有民族革命與奮鬥精神的一個劇本、不日即將攝製完竣了。

紐約城

落伍明星潦倒淪落

(玉人)

美國紐約，可說是一座失望的城市！

▼……紐約，曾經被人家加上過各色各樣，希奇古怪的形容詞。至於「失望的城市」這一句話，也許先前已經有人用過，來描寫紐約城的了。然而，不管已經有人用過，或者還不會有人用過，而此遭祇是破天荒第一次，我總覺得，這一句話，對於紐約，是完全適當而確切的。

▼……提起潦倒淪落在紐約城裏的落伍明星，數目之大，頗足驚人。在那裏，我們日常能夠見到或是聽到許許多多關於他們的事情。這一羣明星們，以前都會有過一時，高高地站在美國電影界之頂層和極峰的。但是，他們的一種美妙的希望，……就是說，永久地把握着銀幕上的霸權和威力。……而今已經完全消失了！眼前，他們都在紐約城裏以及四週，作最後的掙扎呢。

▼……眞夠我們稱奇不止的，滑稽大王卻利卓別麟氏的兩位前妻，竟然也都在這一羣落伍明星之列，對於世界上，不再有所貢獻。同時，人們也早已把她們忘記了，也許連她們的名兒，都記不起來呢？

▼……當去年和今歲，卻利好整以暇，優游海外的時候，他的第一個妻子海麗絲，(Mildred Harris)和他的第二個妻子麗妲格萊，(Lita Grey)剛巧都不幸而陷入重重的困難之中。不過是兩三個月以前的事，海麗絲女士被傳到紐約地方法庭上去，因為她的房主控告她欠付租金。

▼……講到麗妲呢她也曾一度充當過皮佛來山上，卓氏大廈中的主婦。目前卻在紐約城裏表演舞藝。從她在街上行走的時候一副愁眉不展的苦臉上看來，我們就猜想得出，她的進款，比以前必已減少得多；而境遇也就跟着壞起來了。

▼……從前在好萊塢以胖子出名男明星奧勃克爾，(Rorcoe Arbuckle)現正作最後的奮鬥，極力想恢復從前銀幕下面觀衆們對他所表的好感。近來他常常在紐約各處電影院裏，於開幕典禮之類的集會中，担任領袖或主角。眼前，他很可以過得過去。他滿心想藉此作為媒介，重復回到銀幕上去。不過，我卻以為，他的這種活動，是絲毫無裨於事的。

▼……不管奧勃克爾的落伍，到底是公平，還是不公平。我總十分替他担憂着，深恐他的被驅逐出電影界的厄運，難得再有脫離他的希望了。

▼……波賴尼格拉，現在紐約一帶的遊藝會中，表演技藝。自從有聲電影發明以後，她的厄運，也就隨以俱來。回想到無聲片時代，她在好萊塢所佔地位的隆高，眞不勝今昔之感！那堪回首，把舊事重提？當然，在游藝會中犧牲色相，她的進款已不會少的。……大約每星期美金三千元。……但是和從前比起來，一樣的也已經減少得多了。

▼……吉兒達格萊，(Gilda Gray) 有一個時候，聲名曾經大紅而特紅；大家都稱她為百老匯和電影片子裏的"Toast" 而今也已淪落在紐約了！她新近帶領一班Fanchon和Marco份子的遊藝團，在大西洋沿岸一帶的各處電影院裏、表演技藝。這似乎是她最後的地位和事業了。一般的落伍明星，在充當過這種職務以後，總是難得再回到銀幕上去了。

▼……羅賽塔鄧肯，(Rosetta Duncan) 在從前，也是一位好萊塢著名的女明星。現在如同別的許多落伍明星一樣，已在大庭廣衆之間，充當一個遊藝團裏的優伶。我還記得很淸楚，好幾年以前，好萊塢有許多影片公司都要求她和她的姊姊維文鄧肯，(Vivian Duncan)簽字訂定拍戲的合同；並且條件非常優越，祇消在每四天中，工作一天。但是他們姊妹倆，都不曾受惑，而一概加以拒絕。當時眞可說是「風頭十足」呢。至於眼前羅賽塔的情景，當然大非往昔可比了。然而她的姊姊維文，卻仍舊心滿意足的留在好萊塢，祇管做着尼爾阿蘇(Nils Arther) 的愛妻。

▼……惠塞斯(Grant Withers) 是羅麗塔楊從前的一位丈夫，他自己在銀幕上，也曾有過相當的成功。現在卻混身在紐約地方的一個音樂園中，常常在跳舞廳裏演奏，有時在戲院子裏整夜工作；而所得僅足以糊口，眞是可憐得很！

眞的，美國紐約，可說是一座失望的城市！

他們倆個、是我們認為新明星中的一對熱情種子、凡看過「化身博士」與「獄中佳人」都可以知消的、今日光陸的「合歡草」是他們第一次合作、女的是薛爾維雪耐、男的是弗德立馬區。

服務社會的警察、為人類謀幸福之保護者、同時、我們也應當服從法紀維持大衆的法安、所以在影戲裏、總有許多良好的組織映演出來、為大家的模範、這圖是明日將在南京開演之「無線電警備」中之二主角。

嘉寶替身？

五位新進女星

(采)

神秘的嘉寶，消息雖然沒有完全的證實，但一般的人，都說她要嫁人了。她的合同在七月底滿期以後，不再和任何公司訂立合同，她已顯然要脫離電影生活了。嘉寶的遠離好萊塢，在一九三二年的電影史上，也許是一件值得紀念的事吧！

然而嘉寶走了以後，她的位置如何呢？像她這樣的女角，現在是否有人替代呢？這當然是我們所急切要去知道的問題。迷醉於電影的朋友，請你們不必着急罷，人才眞多呢！這裏，在好萊塢，已有五位新進的女明星，她們各自在不同的公司中拍戲，各自有電影的天才，這位神秘的瑞典女明星離開了好萊塢以後，她們誰都有資格去替代嘉寶這女角呢！

因為在好萊塢到處是顯露着一種神秘的色彩，尤其是女人，關於女人的一切，更是神秘而玄妙，而這種神秘，還遠在賽德保拉Theda Bera時代，銀幕上的吸血鬼 Vampire所傳遞下來的。像曼琳台麗許她是德藉的女星，雖然她的藝術天才，和銀幕上的價值，早已被人們所公認了，但愛麗絲蘭蒂Elissa Landi，這英籍女明星，第一就是和台脫麗許或嘉寶的學校不同，不適於做她們的替身。就論理方面，做出發點，那麼現在好萊塢有五個女星，可以做嘉寶的替身，她們當然都是後起之秀呢！

這五位女郎就是德拉琵蘭爾 Tala Birell，亞娜司丹 Anna Sten，雪黛嬌海Zita Johann，沙麗瑪迪賽Sari Maritza，和圭麗安德爾 Gwili Andre。她們之中，除了雪黛嬌海，面部略帶棕色之外，其餘都是白面，金髮，而青眼的熱情女郎。

雪黛嬌海小姐，生在匈牙利，但住在美國多時，在紐約的舞台上，已誰都認識她是一個富於感情的女演員了。

德拉琵蘭爾的表情和動作，可算是完全和嘉寶相似的，但她的公司方面，卻絕對不承認像嘉寶，迷醉於電影的人，祇消一看她第一次的作品，一張美國影片，就不難斷定她是否像嘉寶了，她是維尼斯人。

沙麗馬迪賽是生長在中國，她的父親是英國人，母親是威尼斯人，有幾張她的影片，很像曼琳台脫麗許，但沙麗的頭髮是輕黃色的，而曼琳是金黃色，而且沙麗比較短一些。她已是一個成名的歐洲帶明星了。

亞娜司丹是俄國人，但她卻始終在德國的電影界中充任演員，直到最近，才由導演柯爾定，帶她到好萊塢來。

圭麗安德爾生在瑞典，但住在紐約已有不少時期，白她的金黃色的頭髮，的面孔，靑的眼睛，眞是幾乎要脆碎似的，不久之前，有一個藝術家曾經把她的像，畫出來刊登在各雜誌上。在她的四周，也隨處表露着一種銀星的彩色，而顯出一種莫明的神秘呢！

這些都可以證明所謂拜金主義的美國所出品的「胡調」影片。都是所謂「笑片」。有麻醉性的玩意兒。也只好是一些有產階級所享受的消耗品。大家看看是不是吧。

好萊塢男星素描

(影)

在一般的人們看來，似乎一個男子，就是成了電影明星，憑他的藝術天才有多麼豐富，表演有如何的深刻，也沒有多大的希望；所以在報紙的上面，關於男星的生活和其他的消息，我們是難以聽到的。其實，男星的生活，男星的消息，也儘可寫些出來。

亞爾喬遜

以「可歌可泣」而成名的亞爾喬遜，我們已好久聽不到他的消息了。這次，他費了二年多的時間，想拍攝一張影片，但他本不想拍這張影片，但他的東家派拉蒙公司，每年給了他五〇〇，〇〇〇美金的薪水，他為履行合同起見，便不能不拍這張影片。他和公司方面所訂的合同是非正式的，寫在很粗的一張紙上，還遠在華納的兩張影片攝成之前，這合同就簽訂了。所以有許多的影迷，以為好久不見亞爾喬遜，這合同已是取消了。但亞爾喬遜曾經對人說過：「我在完成這劇本之前，是不拍影戲的。我知道上次的兩張片子，結果非常不好，完全是幼稚的出品，所以我早就說過，有了好的劇本，預備再嘗試一下，現在好的劇本已有了，這劇本很可攝製影片，不拘什麼事，我將扎從正道上走去，公司給我薪水，是完成履行合同的義務，但我不單是為了拿薪水。」

亞爾喬遜這次所選的劇本是取材於Ben Hecht所著的 Life's Merry-Go-Round，據亞爾喬遜說，這劇本所描寫的是一種變相的聚斂方法，並不是戀愛故事，那故事是非常美麗的，還夾着一齣歌曲。亞爾喬遜他否認這劇本是向後轉的作品，因為他始終以為是有價值的，適合於現時代的。他如果找不到這種材料，他的心理會感到不快呢！他說，「我在華納攝可歌可泣和爵十歌者兩片的時候，非常賣力，而這次將和上一次同樣的盡力呢！」在好萊塢呢有許多的人，非難他，說他過去的成績，是失敗的，祇有最後的兩片，才算差強人意，但他自己說他以前所表演的影片，始終是同樣的賣力。(未完)

這是代表今年最新式游泳衣由影星沙麗維特絲的倩[illegible]

東西南北

▲「S通」有聲機械發明者石世磐，經過了許多要人的介紹，已由南京政府發與五千元獎勵金。

◈◈◈◈

▲青年導演蔡楚生，自拍攝完竣其新片後，即着手編一劇為名「都會的早晨」，與孫瑜所編之「天明」，眞是無獨有偶，我們請等着看這兩部片子是那一部比較大衆化吧，聽說該片為將都會早晨的一切都表現到銀幕上的影片，男角將由長於表演剛強之高占非主演云。

◈◈◈◈

▲將拍攝「鶴鳴通」有聲片「春潮」之顏鶴鳴，近正匆忙地籌備拍攝外景，一面又忙着監督在徐家匯之玻璃棚底建築，以便外景拍完後即可繼續在玻璃棚中拍攝內景，聞該片導演鄭應時，為六七年前之老前輩導演，主演將由高占非薛玲仙李麗等云。

◈◈◈◈

▲笠清賢自己發明之有聲機械，聞成績非常圓滿，故將與黎錦暉合作拍幾本歌舞短片，由明月歌劇社全體社員參加，不日可開始攝製云。

◈◈◈◈

▲聽說卜萬蒼因鑒於兒童教育影片的重要，就親自編了一部劇本，自任導演，由金焰和黎民偉公子黎鏗主演。

◈◈◈◈

▲史東山所導演之新片「愛的奮鬥」現已改名為「奮鬥」，內景已將拍攝完峻，不日即將赴杭州拍攝外景。

◈◈◈◈

摩登照相

四吋美術照四張一元
六吋美術照三張元半
二十四吋放大三元半
「剪此廣告加送一張」
南京路英華街大東旅社對面
摩登照相館啓

本室電話

九二六九三

晚間七時至十一時

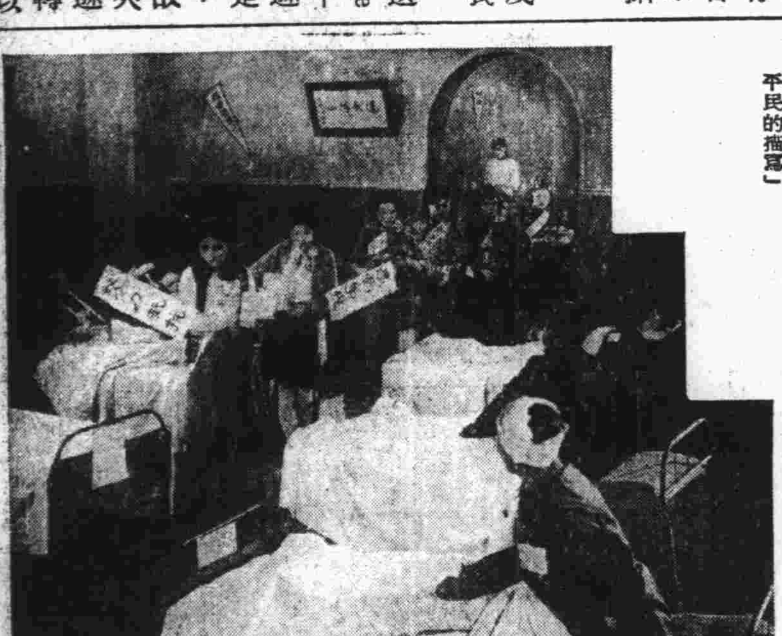

天一新片「戰地二孤女」將在新光開演了、是一部戰爭為害於平民的描寫」

今天電影節目

戲院	片名	主演	票價	時間
國泰	小英雄	賈克古柏	一元、一元半、二元	三時、五時半、九時一刻
光陸	合歡草	薛爾維雪耐	一元、一元半、二元	三時、五時、七時、九時一刻
南京	西線無戰事		六角、一元、一元半	二時、[illegible]時半、九時一刻
卡爾登	天誅地滅		六角、一元、一元半	三時、五時半、九時一刻
新光	人道	聯華片	六角、一元、一元半	三時、五時半、九時一刻
花園	合歡草	薛爾維雪耐	一元、一元半	九時半
夏令配克	玫瑰花下		四角、六角、八角、一元	二時、五時、七時一刻、九時一刻
巴黎	野玫瑰	[illegible]	四角、六角、八角、一元	二時、七時、九時一刻
北京	愛情的經驗		四角、六角、九角	三時、五時半、九時一刻
中央	新羣芳大會		四角、五角、八角	三時、五時半、九時一刻
威利	斷橋殘夢		四角、六角	二時、五時、七時、九時
光華	紅樓夢	陳一棠 嚴月嫻	二角、三角	三時、五時半、九時一刻
黃金	強盜君子		二角、三角、四角、五角	三時、五時、九時一刻
新中央	色迷巴黎		三角、四角、六角	三時、五時半、九時一刻
恩派亞	暴日蠢物		二角、三角、四角、六角	二時、八時半
百老滙	同心結	[illegible]	二角、四角	二時、四時一刻、七時、九時一刻
九星	慈母	[illegible]	二角、四角	三時、五時、九時一刻
明星	停演		二角、三角、四角	三時、五時半、九時一刻
浙江	火窟冤魂		二角、四角、六角	三時、五時一刻、七時一刻、九時一刻
卡德	色斯格兒班		二角、三角、四角	三時、七時、九時
奧飛姆	荒江女俠三集		一角半	二時半、七時、九時
山西	碧玉生香	珍妮蓋諾	二角、三角、四角	三時、七時、九時一刻
虹口	兩親家遊蘇格蘭		一角、四角	三時、七時、九時一刻
東南	有夫之婦		三角、五角	二時、四時半、七時半、九時
萬國	戰地小同胞		二角、三角	二時半、七時半
福安	玉蝴蝶		二角、三角	三時起、八時半
東海	飛	戰事片	二角、四角	二時、四時、七時、九時一刻
共和	少女歌舞大會		二角、四角	二時、七時、九時
中華	誰是英雄		二角、三角、四角、五角、六角	二時、七時半、十時
閘北	十九軍戰史		一角	一時半、五時、十時
天堂	關東大俠	鄔麗珠	二角、三角、四角	三時、六時、八時半
光明	古城飛紅記		二角、三角	二時半、六時、九時
南京				
首都	愛與死	高倩蘋	二角、三角	二時半、五時半、八時半
國民	上海之戰	明星片	四角、五角	二時半、五時半、八時半
世界	忠節難全		四角、六角	二時半、五時半、八時半
大光明	海上閻王	王次龍	二角、三角	二時半、五時半、八時半
南京	上海抗日戰史		二角、四角	
明星	為妻從軍		二角	二時半、五時半、八時半
中央	孟姜女		一角、二角	一時、二時
新光	荒江女俠		一角、二角	二時、五時半、八時
杭州				
杭州影戲院	兒女英雄	友聯片	一角、二角、一角六	二時半、八時半
西湖大禮堂	深宮奪美			七時、九時卅
大世界	蜘蛛黨	長城片	三角	二時、八時半起
無錫				
中南	野蠻世界		三角、四角、六角	二時、五時半、八時半
光明	可憐的秋香		二角	二時、五時半、八時
無錫	戰地良緣		二角、三角	二時、五時、八時
新光	停演		一角、二角	二時、五時半、八時
蘇州				
蘇州	情種	羅門諾伐	二角、四角、六角	二時半、五時、八時半
樂羣社	停演	修理內部	二角	二時、四時、五時半
東方	梁山伯	天一片	四角、五角	二時、四時半、七時半
青年會	亂世英雄		二角	一時、五時半
大光明	劍俠蕩寇	范朋克	二角	二時半、五時、七時半
公園	愛慾之爭	聯華片	二角	二時、四時半、六時半
光華	停演		二角	二時、五時、十時
南京	暫停		一角、二角	二時、五時、八時半

殺人五印捕

英領署開審 公安局等人員均經傳到

屍屬要求賠償二萬餘元

本月二日下午虹口虹鎮飛虹路立中里周阿餘、因撳場被該處管弄印捕有沙等五名阻止、並持小鋼刀戳斃及戳傷伊阿三等五人、事後該兇手除米華根阿拉 阿大二名由匯山捕房華 捕崔相田等拘獲外、其餘有沙・沙門根・阿拉大持三名、被市公安局五區三所虹鎮分駐所巡官等拘獲、解送市公安局三科、於三日上午

一度預審

後、即經英國總領事署派工部局警務部西正探長沙孟引渡、該案昨日上午在英國總領事署開審、事前曾通知市公安局、飭傳承辦此案之人員並當事人證人等、到案待訊、公安局長特於昨日上午飭第三科派帮辦屈蓀宜率五區三所虹鎮分駐所巡官王焱及立中里死者周阿餘二房東董吳氏證人徐濬川備帶血衣證物及公函、至黃浦灘路英領事署、經屈帮辦與英領台維生晤談後、由英領托領館所聘之英國皇家律師潘利斯華德先向承辦此案之王焱詳詢經過情形、由匯山捕房西探長雪兒司代爲紀錄、華探長陶根榮任翻譯、復由屈帮辦控訴被告印度人有沙犯故意殺人、沙門根・阿拉大持・米華根・阿拉阿大四人、犯共同殺人罪、當經審訊官喊姆斯令代理原告當庭

先行宣誓

後、再陳述此案經過、要求懲兇及撫卹死者家屬等項、審訊官表示原告要求治罪與請求撫卹係二問題、對損害賠償、乃外交方面手續、訊至下午一時、暫告退庭、下午二時續審、旁聽者約有百餘人、首由審訊官及原告律師會同先問匯山捕房第七三一號華捕崔相田、由崔陳述本月二日下午二時、據民衆報告立中里附近發生鬥毆情事、即往出事地點、見印人持刀由立中里逃出、即以槍阻止、該印人仍往北奔逃、乃鳴警笛、並向舟山路追趕、後由二八三六號華捕帮同將印度米華根・阿拉阿大兩名在公平路南拘獲、即帶回捕房云云、次問巡官王焱、據稱是日下午二時據報印人肇禍事、即帶長警前往、見離立中里半里許、死者周阿餘倒地氣絕、折向立中里、瞥見該兇犯迎面而來、意圖逃脫、即將其拘獲、並至印人住屋內搜獲鋼刀一把、又在印人身上抄出鋼刀一把、今一併呈案云云、經審訊官詢由被告律師要求派工部局人員往出事地點詳查、並檢

檢驗一過

驗死者究屬如何致死、以明眞相、當由英領備函面交市公安局代表屈蓀宜、於今日由匯山捕房先赴該處調查、領取死者當時檢驗照片、聞英領對此案甚注意、須偵查完竣、方可開始辯論、至四時宜告退庭、將各被告還押、據聞原告方面要求賠償、死者家屬以周阿餘平時每月薪金六十元、自廿七歲至六十歲、應得二萬三千七百六十元、及喪葬費一百九十元云、

俄丐案種種疑點

普賚梅律師終被駁倒

身材長短所言與診斷書不符 年齡方面又是大相逕庭

俄丐喬其拉地起愛夫病死於特二院看守所之疑案、經剖驗各情迭誌本報、本案昨晨再訊、告訴人代理律師普賚梅及被告看守所徐榮文醫生余鳴皋役丁周宗祥、亦由律師卜一平李時蕊趙琛龔鉞華劉士熊等代理先後涖庭、經王綱庭長升坐第一刑庭、先將法醫鑑定診斷書給予告訴人閱看、並謂今由法醫驗得死者並無傷痕云、告訴人西蒙格拉特萬稱、現今民人有起訴要旨三點、㊀胞弟喬其拉地起愛夫在所患病、被告何不代爲送醫院診治、㊁在所病重時何不隨卽延醫、㊂我弟在所要求診治 何以置之不理、以此三點、民人要求嚴究、繼由被告律師

李時蕊起而問曰

本案死者與告訴人是否係親屬關係、爲因據法醫驗斷書報告、謂死者身體偉大、而今察得告訴人身材瘦小、覺有同胞兄弟體格不同之理、倘告訴人與死者無親屬之關係、當無告發權、告訴人答、民人與死者確爲弟兄關係、李律師又問告訴人、你每月讓工資若干、律師何人代你所請、至此告訴人代理律師普賚梅起而反對、稱被告律師所問各節與本案無關、毋須詢問、被告律師顧輸乖起稱、按諸刑法、凡刑事訟案既由捕房提起公訴、則告訴人不能再延律師辯護、倘若附帶民訴則可、請求庭上阻止告訴人律師發言、普律師答稱、今敝律師因代理告訴人向被告要求損害賠償、故此出庭、王庭長曰、旣係要求損害賠償、

究不知要求若干

請貴律師於此案未開辯論以前提出、普律師答、須傳告訴人之同意、方能發表、王庭長復向告訴人詢問數目、告訴人答稱、民人除要求庭上嚴辦三被告外、並無其他要求、被告律師等起稱、今由告訴人本人旣係當庭聲明、並無其他請求、應請庭上諭令代理律師立即退庭、王庭長向告訴人代理普賚梅稱、此案告訴人本人自己當庭聲明、除要求嚴辦三被告之罪外、並無其他請求、貴律師當依刑法程序、無發言之必要云云、至此普律師即退出法庭、李時蕊乃再向原告訊問、你懂法語否、(答)不懂、(問)懂中國話否、(答)也不懂、(問)如何與普賚梅律師講話、(答)有俄文翻譯、(問)你的弟弟比你長或矮、(答)比吾矮、至此被告辯護律師要求

庭上查閱診斷書

則診斷書中說明死者身長一公尺六五、陳庭長、李律師乃再問你的弟弟幾歲、(答)卅四歲、(問)驗單中說祇卅歲、(答)確是三十四歲、李乃要求庭上辭查死者第一次到庭時供述年齡、當由王庭長調查、則死者自供係卅二歲、至此庭上乃傳訊第一被告徐榮文、第二被告周宗祥以及第三被告余鳴皋、並告訴人方面三證人、(所問答之詞與前報所紀大略相同不再贅錄)最後命俄看守所俄文翻譯曹稚友訊問、據供在所中任職祇三個月、六月十七日下午五時左右、我與醫官一同進入、在四號房間門口、需其拉地起愛夫睡在靠門口地上、問其患什麼病、他說中鼻、肚痛腹瀉、我問畢即他去、以後事我不知情、又傳看守所藥物部主任李龔中訊問、當時俄犯有病、醫官診治後、曾來取過藥否、(答)醫官來取過藥、六月十七日來條發救濟水、共來取藥三次、官命將所有取藥字條檢呈到案、詳細察閱一過、遂命雙方辯論、首由警務處律師起立辯論、(與第一被告周宗祥先係刑法二九六條湯罪起訴、現改引刑法二二〇條第二項遺棄罪與第一三被告同一條文起訴)、後由被告方面各律師相繼依法辯論之下、庭上宣告辯論終結、定期十一日宣判、

商華北財政

李石曾昨晨到滬 訪晤財長宋子文

◆……詳細辦法將待胡若愚南來

中央委員李石曾、代表北平政務委員會、於三日晨晉京、向中央報告北方政局及平政委會開會經過情形後、即於當晚夜車來滬、昨晨八時許抵埠、李下車後、並未回寓、即乘汽車赴法租界馬斯南路晤張靜江、談約一時半、至九時四十分、往訪財政部長宋子文於祁齊路宋氏私寓、晤商華北財政等問題、李氏並將北方危局情形、詳告宋氏、請轉達蔣委員長、二氏晤商約一時餘、至十一時十分始辭出、據李談、本人此來、爲北方財政問題、代表平政委會、向宋部長有所接洽、當時有詢以結果如何者、李微笑曰、余今日祇就原則方面、與宋談談、至詳細辦法、尚有負責者來與宋部長面洽、繼謂胡若愚將不日南來云、晚七時許、李氏復在福開森路本宅宴市長吳鐵城等多人、晤談一切、聞李氏一二日內尚不能離滬云、

錢業小同行 暫不實行

廢止二毫五・一毫二五

上海錢業公會、昨爲廢兩改元與自動廢除二毫半一毫二忽半之元兩互兌佣金、特發宣言公告國人、唯此舉大同行之元字與匯劃莊、已准於本月六日起實行、小同行之元亨利貞各莊、因營業範圍較小、對此微利、雖願犧牲、以示態度之一律、但因廢兩改元、政府尚未有明令頒布、及公議妥善之改革、故暫不實行云、

海部打撈飛鷹艦

中山艦昨修竣出塢

日前由中央收回之中山艦、自入塢修理後、所有艦底之鐵板、業已完全修竣、因於昨日下午二時許出塢、停靠造船所碼頭、所有其他修理工程、宇三星期內完工、開駛赴京、又在粵被炸毀之飛鷹艦、已由粵方交還中央、現聞海軍部方面、以該艦爲吾國之最大驅逐艦、任其沉沒、極爲可惜、已擬定日內派員工赴該處洋面、進行打撈云、

中巴條約即將修訂

巴使不日由平南下

前清光緒七年八月十一日即西歷一八八一年十月三日中國與巴西訂立之中巴條約、已逾五十年、兩國當局、刻正預備修訂、記者昨訪巴西駐滬總領事阿爾米泰 Almeida 於該領署、阿氏適因事外出、當由秘書倍泰華 Batalha 延見、倍氏爲記者述中巴兩國間種種極詳、玆誌其談話如次、

修訂條約

中巴兩國在一千八百八十一年所訂立之條約、共計十七款、該約內容爲兩國間貿易、行船・稅課・領事裁判權等、迄今已逾五十年、自有修訂之必要、故兩國政府、刻正預備修訂、敝國駐華公使范羅沙 Velloso 現在北平、不日即將南下來滬晉京、晤貴國外交部長、共商修訂該項條約、蓋中巴兩國邦交、素極敦睦、條約修訂後、深信兩國邦交益臻友好

中巴貿易

中巴間極少直接貿易、巴西貨品泰半由日本轉華、直接貿易僅什之一二、至巴西運華之貨物、以咖啡・木材・子油・雪茄・捲煙・棉・菓・骨料等爲大宗、至中國運往巴西貨物、爲黃煙葉、絲花邊、古玩等爲大宗、

僑民狀況

巴西人民之旅居於中國境內者、統計約百人左右、居於上海者、佔八十餘人、至華人之僑居於巴西者、現無確實調查、惟在五十年前、僑巴華人約有千人、此後入境殊鮮、僑巴華人與巴人情感極佳、至巴西人民之僑居於日本者、約有八千人云、

巴西槪況

倍氏又述巴西槪況云、巴西國土面積爲三二九〇五六四方哩、分二十一省、全國人口爲四二〇〇〇〇〇〇人、現臨時執政名華哥斯 Senhor Getreudes Vorgos、京城拿納咯 Janeiro 係天海港闊咯 Panlo、爲巴西第二名城、共有人口三〇〇〇〇〇〇人云云、倍氏又謂中巴兩國人民、因少接近、故不無隔膜、今後深望兩國人士作更進一步親善云云、

華昌女工復工

浦東塘橋華昌梗片廠、前因廠方無故開除女工二人、致激成工潮、於二日下午起全體罷工、並向資方提出條件二項、一方由梗片業工會表示援助、玆悉市黨部民訓科、以該廠工潮有調查問話之必要、因於昨晨召集勞資雙方到部問話、當到勞方代表梗片業工會常委嚴泉榮等、資方代表華昌廠經理王怡和等、由民訓科何元明主席、詢問雙方發生工潮原因、後由主席令勞方代表轉知該廠女工先行復工、對資方亦令不得阻止女工加入工會、至加資問題、定期再由社會局召集調解、當由雙方代表表示接受、故該廠已於昨午復工矣

東北僞組織之僞郵票(王開攝大通社贈)

法租界之 夜市茶點 十二時止

在西新橋東・冠生園第二支店・◎廣州酒菜・經濟菜品・伊府大麵・水餃餛飩・星期美點・飲冰冷食・凡在遊戲場影戲館出來到此夜點最爲便利舒適

西湖佳酌之……夜市……

西湖名肴 衛生凍盆 杭州麵食 冷熱點心

知味觀開設 延長營業時間至夜間二時止 大馬路石路口

跑狗場中之反響

自公共租界工部局勒令申明二園停業以來、本埠跑狗場只有法租界逸園巍然獨存、遂爲當局於營業、自抱一種奢望、本年因受潮影響、曾停頓二次、故復興後營業未能十分振作、在場中於原有之獨贏位置外、另設一部、以公衆爲對象、直接與之博勝負、復將當晚之賽狗節目、預先至賽前數分鐘內發售、使公衆全無研究之機會、一般狗迷、如盲人瞎碼、每戰必北、不料內此引起西人之關心狗事者之反響、因逸園旣宣傳一切依照英國賽狗總會規則辦理、今其當局措置、實爲自有賽狗以來之創舉、與會規則相去太遠、因此紛紛責問、故一

東北海軍學員

憑弔閘北戰區

(星期來、字林西報校函擬內滿調查報告文字)

東北海軍鎮海軍艦、自前日抵滬後、即泊於高昌廟浦中、昨日上午八時、該艦見習生五十人、接奉東北海軍司令沈鴻烈氏電令、由指導官張英奇率領、分乘汽車赴閘北江灣八字橋等戰事最烈區域憑弔、至下午四時始返、晚間七時、駐滬中央海軍之楚謙艦長曾冠瀛、大同艦長孟琇椿、中山艦長羅致通、甘露艦長劉德甫、靖安艦長歐陽勣、青天艦長梁同怡等、特假呂班路海軍聯歡社公宴該艦長盛建勛、及全體官佐、至九時始盡歡而散

京滬兩兵工廠歸併

上海兵工廠歸併委員會成立後、對於遷併計劃、已擬有辦法、將另行在京建廠、將京滬兩廠機器、歸併一處、但雖同在一廠、惟工作方面、仍分開兩部份、或定名第一廠及第二廠、以爲區別、滬廠劉代廠長、本定昨日返滬、臨時因事遲延一日、須於今日到滬、據該廠林審計科長談、劉氏返滬後、將與各部主任、及各科科長、舉行一非正式之談話會、並報告在京之經過、所有存杭之機件、當提前運京、在新廠廠屋未建築前、運京之機件、當先暫存於金陵廠云云、

今日先行復工

天章紙廠工人 工資問題靜候調處

本市天章造紙廠、浦東廠全體工人罷工後、昨日接受黨政機關勸告、經大會議決、今日起先行復工、增加工資案、靜候依法調處、玆紀詳情如下、

公司佈告

天章造紙廠自工人罷工後、除請求黨政機關制止外、並佈告限令工人於四日一律復工、逾期作自願解雇論、同時請求當局懲辦爲首者、全體工人聞悉後、認爲公司採用高壓政策、誓不復工、繼續奮鬬到底、並請求當局對公司嚴予制裁、於是昨晨復工者、竟至絕跡、公司經理於昨日上午九時、請工會理事吳根生等直接談判、毫無結果而散、

黨政勸告

社會局得勞資雙方報告後、昨日上午十時、特派朱圭林會同市黨部張昇、馳往澈查並勸告工人、先行復工、靜候依法調解、第五區造紙業工會、允下午召集臨時代表大會、討論決定辦法、惟廠長狄紹麟以工人行動、違反市府佈告請求嚴辦、對於增加工資、堅持原議、態度强硬、聲明並無調解餘地、

議決復工

昨日下午三時、第五區造紙業工會、臨時開代表大會、始議決五日起、先行復工、靜候調解、惟罷工期內工資須照給、嗣後不得無故開除工人、當時黨政機關代表、允於最短期間、召集調解、於是工會即通告工人遵照辦理、

壓平國紗價格

市商會函紗業

市商會因接本市國貨工廠聯合會函稱、以紗業乘此抵制日貨時期、故意操縱市面、將國貨價格抬高、顯係別有作用、亟應設法制止、又曾據棉織業函告、謂如用國紗、成本須加百分之二十至百分之三十、與該聯合會所謂將國貨價格抬高、情形如出一轍、此種辦法、徒予用日貨者以藉口、且各方亦將以破壞抵貨之惡聲、集矢於紗業、昨特致函紗業公會、囑勸同業、將國紗平價出售、以惠廠商云、

精益廠工潮

調解無效

閘北顧家灣精益製革廠、前因拒絕原有工人復工、以致發生工潮、經製革業工會、呈請黨政機關核辦、市社會局於上月二十八日召集問話、結果雙方均允讓步、社會局復於昨日召集調解、結果不成立、其各情如后、

調解無效

社會局於昨日上午十時、召集勞資雙方、在局正式調解、由朱圭林主席、到勞方代表曹佩雲、張耀林賢經、資方代表林規卿、徐首由主席報告調解意旨、希望雙方讓步、以便解決、繼由勞方代表要求在最短期間、儘先准予工人復工、在未復工之前、資方須津貼維持費、廠方表示不能接受、並聲稱營業衰落、勢將關廠、雙方意見、相差甚遠、調解無結果、遂宣告不成立而散、

工方會議

製革業工會、當即召集緊急會議、議決(一)案如下、(一)廠方在社會局第一次問話、允雙方讓步、今該廠忽提出關廠以爲要挾、本會應如何對付案、議決、誓死奮鬬、不達目的不止、(二)秘(三)該廠種種壓迫、應如何辦理案、議決、(甲)推派代表向黨政機關請願、(乙)再呈黨政機關援助、並請澈查廠方帳目、

反對徵收檢驗費

火腿醃臘兩業公會

本市衛生財政兩局、於十九年七月間會擬舉辦火腿醃臘兩種食品進市檢驗手續、並規定每百斤徵取檢驗費洋一元、嗣經該兩業商人表示反對、因之暫緩舉辦、今歲衛生財政兩局對於此案、謂有舉辦之必要、故於上月間致函市商會、請爲轉咨兩業公會、會同勸導、並通知檢驗費、已減爲半元云云、火腿醃臘兩業公會、以此項檢驗費實爲變相苛稅、當推派嚴稠和張權雲兩君代表赴市商會陳述意見、昨並以書面答復市商會、表示反對、

請速普遍施賑

江灣被難同鄉

江灣區被難同鄉聯合會、昨函致本市及淞滬兩善後委員會請速撥款放賑、又該會以大部分工作、已在江灣辦理、故將帖讀路延壽里會所遷移至老靶子路二四二號、假國醫公會爲辦公處云、

瞻閱楊椒山言行錄

楊椒山先生言行錄、關於忠孝之義、闡發無遺、可以針砭末俗、糾正人心、索閱者附郵一分、寄本埠廣東路六八號沈彌生收、當卽照寄一冊

珠玉業組檢查會

上海市珠玉業同業公會、鑒於近來市上仇貨重復充斥、昨日召集執委臨時擴大會議、到執委及各員代表經紀人等二百餘、朱子宜提組檢查委員會、另推專員、急起直追嚴厲執行、當推定楊鶴樵等十位担任、其工作細則、由執委會予以職權、原則通過、交執委會核准施行、至經查出貨物處分章則、祇議決大綱、細則須經執委會詳愼訂定后公布云、

國藥保和堂

徵廉取值朔望九折并爲贈醫

宣言

啓者玆因大戰之後時局未定商業凋零民生窮蹙近又加以天氣不正疫癘流行生活旣高重以病苦誠屬難堪敝堂有見及此除將藥材從嚴取值外幷商請慈善明醫駐堂贈診以扶平民凡來診治槪免診費祇取號金二角用助艱困謹此宣言

名醫贈診時刻表

黃致和醫士 張訓卿醫士 晨七時半至十時
楊保岐醫士 羅澤民醫士 晨十時至十二時
張肯堂醫士 午十二時至二時
朱繼昌醫士 下午三時至五時

保和堂附設西餐室

本處添設正式美國樣式西餐部、經七月十七號正式開始營業、廚師曾任美國館主廚、玆由美國料約而回、所調製口味西菜樣式高尚、經驗本部營業始終最誠特別、價格取廉、晨餐七時半至九時、午餐自上午十一時三刻至二時半、晚餐完了還續消夜、接辦社團住宅西餐筵席茶會西點、如蒙一顧、無論大小一律歡迎

冰飲廳 冰凍西瓜 冰凍菓子 冰凍鮮奶 冰凍咖啡 冰凍汽水 冰凍瓜露 各種刨冰 座位雅潔 招待周到

地段北四川路八〇七號 電話四二六三六

敬謝通經

余因停經多年無法通經、茲幸購服五馬路浙江路口潤坊四十五號汴病專醫之調經丸、不到五日果然經到、身安宅無痛苦、心感之餘登報鳴謝以告世之同病 每盒十元 孕婦勿服 四川路祥雲里黎英

藝林是藝術的先鋒
鍾鍥是藝林的領袖

凡建築裝飾的美觀問題極願指導

藝林公司 上海靜安寺路一二六號 香港德輔道中二四號 電話 九四七二六 二八三七〇號

唐拾義久咳丸

專治各種纏綿不愈及時行感冒之咳症 每瓶一元二角 各埠均有經售 上海廣西路口父子大藥廠

請服山得爾彌地

淋濁之救星！

五淋二濁、腫痛危險、不幸而患之、實爲不可告人之隱病、法國彌地藥廠有鑒於此、爰採精粹之藥料、製成山得爾彌地藥丸、患淋濁者依法服之、無論病症之久暫、腫痛之輕重、非但痛除腫退、指日可期、抑且濁止淋通、永不復發、但有須請諸君注意者、即山得爾彌地每丸之上、均印有MIDY爲記、無此記者、必係僞品。

服法 初服每點鐘一丸、歷兩日夜不息、以後五天、每天服四丸

注意 服藥期中宜節勞靜養、忌進燥熱食物、尤須戒絕房事

全國各地中西藥房均有出售

上海江西路三六七號 華商新華行 獨家經理

SANTAL MIDY
L. MIDY, PHARMACIEN DE 1re CLASSE

南京大戲院

裝用真正冷氣機的消夏道場唯一勝地

每有今天日夜開映(日戲)二時半 五時半(夜戲)九時一刻 電話八四一一二

舉世尚無能超過的戰事巨片之王

最新拷貝 捲土重來

德國雷馬克震驚世界文壇不朽巨著

西線無戰事

"All Quiet on The Western Front"

本片映遍世界到處創立賣座紀錄迄今尚能堅持

北京大戲院

北京路貴州路口 電話九四一一〇

今天日夜開映 日戲三時 五時半 夜戲九時一刻

全部刺激深刻軍事愛國名貴巨片

愛情的經驗

片述一青年少女、慨國難當前、毅然以身許國、後卒建大功、劇情如驟雨狂風、極悽慘悲壯之能事、的是鉅片。

價目 小洋四角 六角 九角 日夜一律